Diario de Burgos
FUNDADO EN 1891

Papelería FAGRA
Vitoria, 13.
Selecciona los más variados artículos para regalo. Dibujo. Pintura y oficina.
Teléfono 202852

CAMPEONATO EUROPEO DE BILLAR, EN MADRID

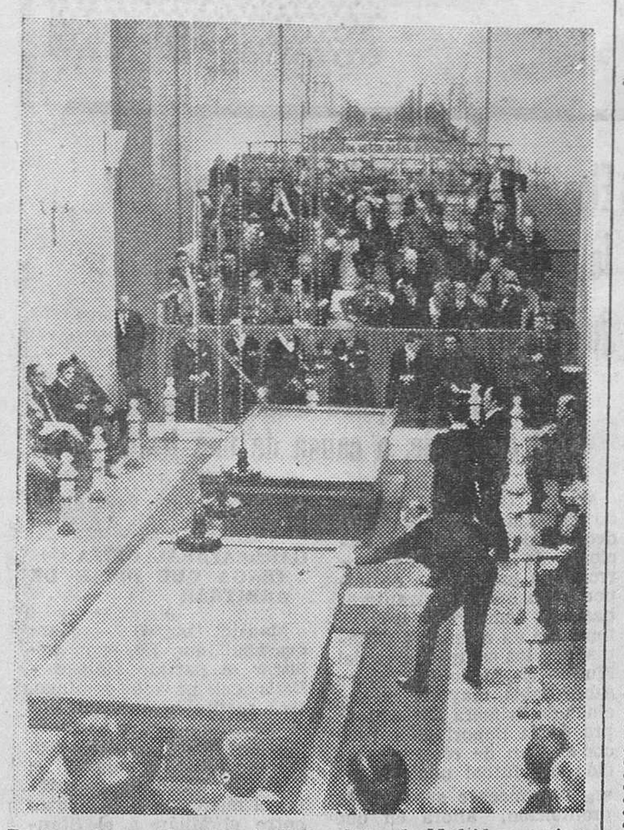

En los salones del casino de Bellas Artes de Madrid se está celebrando el Campeonato de Europa de Billar a tres bandas, organizado por la Federación Castellana de Billar. Toman parte en él destacados jugadores de diversos países, entre ellos el belga Raymond Ceulemans, campeón del Mundo y de Europa de esta modalidad. Por parte española intervinen Claudio Nadal, campeón nacional y Avelino Rico. En la foto vemos un momento del desarrollo del campeonato. — (Foto FIEL)

NUESTROS COLABORADORES

Chicas de los nuevos tiempos

Por José M.ª PEREZ LOZANO

SETENTA rostros femeninos y jóvenes, delante de uno, son muy capaces de ponerle nervioso a uno. Setenta chicas expectantes, serias, que hacen realidad uno de los grandes diagnósticos del buen Papa Juan: signo de los tiempos nuevos, la llegada de la mujer a una serie de campos que, tan absurda como tradicionalmente, estaban reservados al hombre. Estas setenta chicas siguen un largo curso, de tres meses, en esa admirable obra que es el Instituto Social de la Mujer.

—Tenemos aquí 1.500 chicas —me decía la secretaria, javeriana— del Instituto. A uno, aunque sea alargar el paréntesis, le parece que las Javerianas son las pioneras de la vida religiosa activa del futuro; jóvenes, animosas, totalmente viviendo en el Mundo y para el Mundo, preparan a miles de chicas para enfermeras, secretarias, empleadas y un montón de especialidades más; equilibrando sabiamente las exigencias de la vida religiosa —las javerianas son religiosas, no Instituto Secular—, vistiendo como los chicas, hablando su las chicas, hablando su problemas... ¡qué lejos de tantas venerables congregaciones a extinguir o cambiar radicalmente!

— o —

Las setenta chicas siguen un curso sobre «El Mundo actual». El profesor casi se acongoja pensando si, realmente, estas muchachas jóvenes, que ya llevan ocho horas de oficina o de clases, estarán interesadas en el problema de Vietnam o en conocer qué es el Mercado Común; en saber las dimensiones del antagonismo, EE. UU. - URSS o en averiguar los amargores del Tercer Mundo. Pero sí, quieren saber qué ha sido de la devaluación de la peseta y por qué; quieren saber qué es el castrismo y si el «Che» era un comunista o no. Quieren saber qué diferencias hay entre una democracia tradicional y una «democracia» orgánica —¡Dios mío!— y qué es el sistema bicameral y qué pensar del sufragio y cómo funcionan las Cortes españolas y la Cámara de Representantes de EE. UU....

Estas setenta chicas, como tantas otras, dan un rotundo mentís al viejo tópico de que «lo político» es cosa de hombres, que ellas a la cocina y a callar, que su única misión es estar monas y esperar a conocer a Manolo, que termina Industriales, para llegar a ser la señora de Monolo. La revolución femenina se ha iniciado en España, aunque falte tanto. La Iglesia, en Francia, claro, ya les deja ser monitoras en los actos litúrgicos... aunque todavía no les permite subir al presbiterio, viejo tópico tradicionalista que perpetua una viejísima discriminación antifeminista...

Las setenta chicas de uno —bueno, es un modo de hablar— toman notas e interrumpen:

—¿Quiere Vd. explicar el problema de la emigración de muchos medios rurales a Francia o Alemania?

Uno siente —feliz— que estas setenta chicas y otras muchas están alboreando la figura de la nueva mujer española. Un amigo, humorista y cínico, recordaba:

—Me lo dicen en la ceremonia de la boda: «esclava te doy, no sierva».

Está terminando la esclavitud —y la servidumbre— de la mujer española, signo de los nuevos tiempos. Siempre que desaparezca de nosotros —y no será fácil— la vieja mentalidad musulmana de que la mujer es un objeto y no una persona.

Carta de MADRID

Por «TACHIN»

PASA DE 25 MILLONES LA RECAUDACION DEL NUMERO DE «ABC» DEDICADO A LA «CIUDAD DE SAN JUAN DE DIOS»

En casi 40.000 pesetas se valora el metro cuadrado en la Avenida de José Antonio

MADRID.- Pasados los jaleos producidos por los «coloquios» de Servan Schreiber, la pregunta en todos los labios y en más de un periódico es: «¿Quién trajo a Servan?». Según el diario «N D» la iniciativa partió totalmente del propio grupo de S. S. Dos miembros del grupo visitaron a García Trevijano para sugerirle que invitara al escritor francés a dar dos conferencias en Madrid. Trevijano aceptó, poniendo como condición que el viaje se desarrollara por la vía rápida y no por la oficial y que no aceptaba ninguna responsabilidad, directa ni indirecta, respecto a cualquier acto que se celebrase en la Universidad. Los gastos del viaje serían de cuenta del grupo francés y a cargo del señor García Trevijano los de las salas de las conferencias y los del almuerzo en el Ritz, únicos actos en los que él actuó como anfitrión. No tuvo relación alguna con los alborotos de la Facultad de Derecho, a cuyo acto no asistió. Por su parte, don José María de Areilza ha desmentido rotundamente que haya invitado al señor Servan a un nuevo viaje a Madrid, que se había anunciado para hoy, viernes.

SUBNORMALES

Hasta el momento, y según liquidaciones muy provisionales aún, lo contabilizado por el número especial de «ABC» a beneficio de la ciudad para niños subnormales pasa de veinticinco millones de pesetas, cifra que permitirá comenzar las obras inmediatamente de la futura «Ciudad de San Juan de Dios». Al final de la campaña se dará amplia información de lo recaudado. La generosidad de la inmensa mayoría de los españoles y de muchísimas empresas ha sido impresionante. Y de anécdotas emotivas, hay para contar y no acabar. La más reciente es el anuncio de un giro por 250 pesetas hecho desde un pueblecito de Albacete por un señor que dice en su carta: «Soy padre de familia con tres hijos subnormales y ofrezco mi cooperación con esta humilde cantidad».

CORAZON

Varios médicos —los doctores Puigvert, Martínez Bordiú y Pons— opinaron ayer en el Círculo Catalán sobre los trasplantes de órganos, de corazón especialmente. Intervino también en la conferencia monseñor Tabau auditor del Tribunal de la Rota. Hubo conformidad en la idea de que antes de realizar un trasplante de corazón en España —cuya técnica quirúrgica está ya perfectamente resuelta— hay que esperar a la supervivencia que alcance Blaiberg, el último operado por el doctor Barnard. Hay que esperar, pues, aunque hace ya dos meses que Blaiberg vive con un corazón que no es el suyo, es preciso esperar a ver qué pasa cuando salga de la clínica y se enfrente a su medio ambiente. Se trató del problema de la muerte real frente a la muerte aparente. Sólo la ausencia de actividad bioléctrica del cerebro, registrable en el electroencefalograma, indica que un sujeto está realmente muerto. Monseñor Tabau trató del problema de la personalidad del hombre a quien se ha practicado uno o varios trasplantes, que conduce a la conclusión de que existe el alma, la cual está toda en todas y cada una de las partes del cuerpo y quizá sea la cirujía la que haga posible que el hombre pueda vivir en otros sistemas planetarios, aunque sólo sea como hipótesis. Pero, por encima de todo, se llegó a la conclusión, naturalmente, de que Barnard ha marcado un hito histórico de extraordinaria trascendencia.

NOTICIAS BREVES

Ambiente tibio, precursor de la primavera.

—Ha sido nombrado presidente del Banco Hospano-Americano don Luis de Usera.

—La educación musical debiera ser obligatoria en todos los grados de enseñanza, ha dicho el joven —27 años— director de orquesta Manuel Galduf.

—Precio del metro cuadrado de terreno en la avenida de José Antonio, según el índice de valoraciones del Ayuntamiento, 39.200 pesetas.

—El Supremo ha confirmado el fallo del Ministerio de Información que impidió a Ruiz Jiménez dirigir «Cuadernos para el diálogo» por no tener la condición de periodista.

EL FUTURO DE LA HUMANIDAD ESTA EN LA EXPLOTACION DE LAS RIQUEZAS MARINAS

Las naciones más adelantadas están ya en condiciones de avanzar más allá de la plataforma continental

Washington (Crónica del corresponsal de "Fiel-IPS" para DIARIO DE BURGOS). — El llamamiento del presidente Johnson en pro de una década internacional de exploración oceánica (1970-80) es una importante iniciativa en un sector en el que los problemas políticos y técnicos son grandes, pero cuya solución daría a la Humanidad un enorme beneficio. Johnson propuso la iniciativa e inmediatamente el Departamento de Estado la ha seguido, comunicando la idea a diplomáticos de 40 naciones y solicitando sus puntos de vista. Los océanos que cubren las tres cuartas partes del globo, contienen tres cuartas partes de los recursos de la Tierra. Si pudieran ser explotados, el inventario de recursos del globo se cuadriplicaría.

Además, a diferencia de la tierra, el océano es una vasta explotación de auto-cultivo que cría un incalculable número de peces. Con una pequeña ayuda del hombre en forma de "acuacultura", la fuente de proteínas para los desnutridos del Mundo podría multiplicarse muchas veces. A diferencia de la tierra, el océano aporta sus propios fertilizadores y fuentes de nutrición para la fauna y la flora marinas. La propuesta de Johnson es oportuna porque tal empresa internacional exigiría una planificación y coordinación previa muy amplia y las naciones más adelantadas están técnicamente dispuestas para avanzar más allá de la plataforma continental en busca de las riquezas de las profundidades oceánicas.

El nuevo esfuerzo combinaría la investigación científica con la obtención de nuevas ganancias prácticas para la Humanidad, por ejemplo identificando yacimientos mineros submarinos, incrementando la seguridad de la navegación y mejorando las previsiones meteorológicas. Pero, evidentemente, tal empresa exige un esfuerzo internacional concertado y sostenido si se quiere obtener resultados significativos. A pesar del avance del trabajo oceanográfico en las últimas décadas, sólo una pequeña parte del conocimiento científico necesario ha podido ser conquistada, si es que se requiere utilizar racionalmente la enorme riqueza de los mares. La naturaleza y dimensiones del programa dependen ampliamente de la cantidad de dinero, recursos humanos, buques y otros medios que los Gobiernos quieran facilitar.

He aquí algunos de los programas que, en opinión de Johnson, deben llevar a cabo los Estados Unidos:

★ Exploración de pesquerías en los sectores no plenamente explotados y búsqueda de nuevos sectores de pesca.

★ Inventario de los recursos pesqueros y de la dinámica biológica de zonas marítimas seleccionadas con el fin de obtener una estimación utilizable de los recursos alimentarios del mar.

★ Preparación e interpretación de mapas detallados sobre los depósitos mineros submarinos en zonas seleccionadas.

★ Preparación de mapas topográficos del fondo oceánico en zonas seleccionadas.

★ Examen y perforación de las plataformas continentales y del fondo oceánico en zonas seleccionadas para contribuir al avance de los conocimientos geológicos y paleo-biológicos.

★ Determinación del origen y dinámica de los sistemas de corrientes marítimas.

★ Investigación de la génesis y propagación de las tormentas.

La mayoría de los sistemas meteorológicos más importantes del Mundo se origina en el mar. El conocimiento de su origen, desarrollo y movimiento conduciría a una mejor previsión del tiempo y quizás incluso, daría medios para destruir los terribles huracanes y tifones que amenazan las zonas pobladas.

CHARLE SCHROTH

VERDES Y COLORADOS

PERDIO EL MALETIN Y ENCONTRO A SU ESPOSA

Córdoba (Logos).— La pérdida de un maletín que contenía alhajas por valor de 800.000 pesetas, dejado por error en el expreso Cádiz - Madrid, ha servido para que una persona haya localizado a su esposa desaparecida.

Manuel Martínez Alonso viajaba en el expreso Cádiz - Madrid el pasado sábado. Al llegar a la estación de Córdoba, tomó un maletín depositado en la red, pero, al llegar a su domicilio, comprobó que había tomado por error otro maletín. Denunció el hecho a la brigada de investigación criminal de Córdoba porque su maletín contenía joyas por valor de 800.000 pesetas y 40.000 pesetas en efectivo.

Al mismo tiempo, la Policía de Sevilla, que había recibido la comunicación de la "B I C" cordobesa, registró una denuncia formulada por Luis Hervás Soto, que daba cuenta a la Policía de la desaparición de su esposa. Resulta que el maletín que por error tomó el señor Martínez Alonso pertenecía a la esposa del denunciante, según se pudo comprobar por la documentación encontrada en su interior. María Rosa Rufo Morgado, que fue detenida en Alcázar de San Juan con el maletín en su poder quedó a disposición del Juzgado de Córdoba. La mujer y otra persona que le acompañaba, declararon que su intención era trasladarse a Córdoba para entregar el meletín a su dueño.

LA CALVICIE, OTRO POSIBLE PELIGRO DE LA "PILDORA"

Londres (Efe). — La pildora anticonceptiva, teóricamente puede causar calvicie de tipo masculino en la mujer y afectar el debido mecanismo que controla el crecimiento del cabello, dijo ayer en su editorial el semanario "British Medical Journal".

Sobre ésto nada se ha probado aún pero el editorialista se basa en la teoría planteada por un médico norteamericano que encontró varios casos de alopecia (pérdida del cabello) en pacientes que utilizaban anticonceptivos orales.

El artículo dice que en muchas mujeres se descubre una tendencia a la calvicie y en ellas hormonas masculinas (androgen) puede acentuar esa tendencia. Se ha demostrado que algunas de las hormonas usadas en la preparación de estos anticonceptivos contribuyen a masculinizar a la mujer.

NO HA TENIDO TIEMPO DE SACAR EL CARNET

La Unión (Murcia) (Cifra). — "Como siempre estoy embarazada, todavía no he tenido tiempo de ir a sacar el carnet de familia numerosa", ha manifestado al corresponsal de la agencia "Cifra", doña Josefa García Navarro, esposa de un minero, que acaba de dar a luz una niña que pesó al nacer, seis kilos y doscientos gramos. Doña Josefa, de 38 años, tiene ya once hijos, el mayor de los cuales solo tiene dieciocho años. A la recién nacida le sigue en edad otra niña, de trece meses.

Este último alumbramiento ha sido completamente normal y se desarrolló en el propio domicilio de la familia. El padre se llama Francisco González Serrano, tiene cuarenta y dos años y trabaja en el interior de la mina.

Dibujos con siete errores

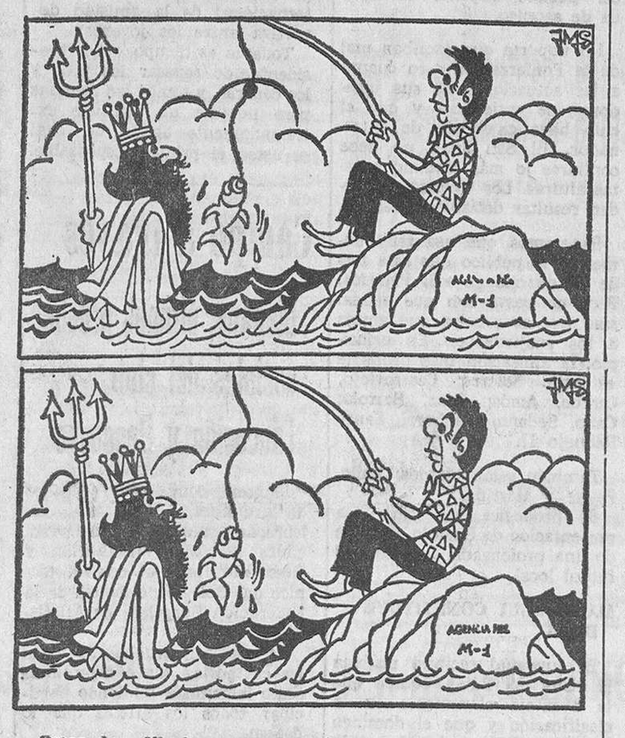

Estos dos dibujos son aparentemente iguales. Siete diferencias los separan. Si es usted buen observador debe descubrirlas antes de cinco minutos.

Pasando el rato

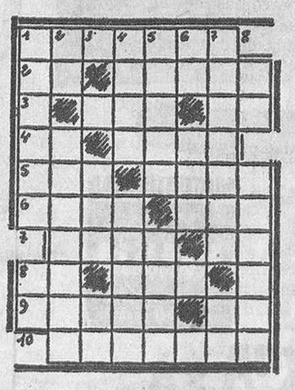

HORIZONTALES. — 1: Belén. — 2: Dativo del pronombre. Antigua moneda de Ceuta. — 3: Malla. Verbo. — 4: (al rev.) Anda. Cierto deporte. — 5: Planta comestible. Villa de Huelva. — 6: (al rev.) Fatuo, simple. Pradería en que suele sestear el ganado. — 7: Hijo de Jacob. Nota. — 8: (al rev.) Letra griega. Punto cardinal. — 9: Uno de los tres jueces del infierno. Forma del pronombre. 10: Ceder a favor de uno un documento de crédito.

VERTICALES. — 1: Natural de una nación europea. Cifra romana. — 2: Existe. Suerte en el toreo. — 3: Pueblo de Lérida. Consonante repetida. — 4: (al rev.) Hablé con Dios. (al rev.) Tapiz. — 5: Celador universitario. Idioma. — 6: Símbolo del rutenio. Período de tiempo. — 7: Naturales de cierto país africano. Letra árabe. — 8: Verbo. Frustrar, desvanecer.

SOLUCIONES

Al crucigrama:

HORIZONTALES. — 1: Trapecio. — 2: Seco. — 3: El. N.. Ba. 4: Seis. Pas. — 5: Trabajo. — 6: Arárala. — 7: San. Nasa. — 8: Es. Id. En. — 9: Oros. —10: Necesita.

VERTICALES. — 1: Tres. Asean. — 2: Letras. — 3: As. Irán. Oc. — 4: Pensar. Iré. — 5: Eco. Bandos. — 6: Co. Pala. Si. — 7: Bajase. — 8: Ocaso. Anda.

Al jeroglífico:

A él le fían, a usted no

¿De dónde son las chicas?

DOÑA CLO Y EL RACIONAMIENTO

Se trata de doña Clotilde, señora de mediana edad, muy rica, que no tiene suerte: su "Jaguar", su "Triumph" y su "Austin Cooper" están en plan de reparación. Y como al salir de casa no encuentra ningún taxi y le acosa la prisa porque tiene hora convenida con la peluquera, se ve obligada a viajar en el "metro".

Por la tarde, al recibir a su amiga doña Jacinta, a la que ha invitado a merendar, le confía:

—Oye, Jacin, la situación del país no me parece muy brillante en estos momentos. Figúrate que en el "metro" están dando ya tickes.

EL NEGOCIO

Una dama entra en la «boutique» de una de sus amigas y pregunta a la dueña:

—¿Cómo va el negocio?

—Mal —suspira la dueña—; ayer no vendí más que un vestido y hoy la cosa va peor todavía.

—¡Peor! ¿Cómo es posible?

—La cliente me ha devuelto su vestido.

EL SEGURO

El otro día se presentó en una compañía de seguros un señor respetable, y anunció que quería cumplir un seguro de vida por cinco millones.

—¿En beneficio de quién, puesto que no está usted casado? —le preguntaron.

—A mi único y exclusivo beneficio —respondió el visitante.

EL CAZADOR

Dos amigos, aficionados a la caza, se encuentran el lunes a la hora del aperitivo.

—¿Qué hiciste ayer? —pregunta el primero.

—Fui a cazar el okapi —responde el segundo.

—¡Hombre! ¿Y cómo es un okapi?

—No lo sé, no maté ninguno.

—Ese proyecto contra la especulación del suelo, ¿repercutirá en el precio de las medias suelas?

AVENTURAS DE TRAMPOLÍN

7.º CAPITULO
LA CIUDAD MALDITA

M.E.C.D. 2017